

# 广东省设施农业用地协议

广州市增城区中新镇双塘村

协议编号： 20211001

签订日期： 2021年10月18日

甲方： 中新镇双塘村双四经济合作社

组织机构代码： \_\_\_\_\_

地址： 广州市增城区中新镇双塘村双四经济合作社

乙方： 广州市西福泉农业发展有限公司

身份证号码（组织机构代码）： 91440101MA59F40B7X

地址： 广州市增城区中新镇双塘村大冚

为支持现代设施农业健康发展，维护当事人合法权益，根据《中华人民共和国合同法》《中华人民共和国土地管理法》《中华人民共和国农村土地承包法》《自然资源部 农业农村关于设施农业用地管理有关问题的通知》（自然资规〔2019〕4号）《广东省自然资源厅 广东省农业农村厅关于加强和改进设施农业用地管理的通知》（粤自然资规字〔2020〕7号）等有关规定，经双方自愿平等协商同意订立本协议。

#### 第一条 设施农业项目基本情况

设施农业项目名称：增城西福泉循环水养殖示范基地

项目用地面积：1.948 亩。

项目用地坐落：广州市增城区中新镇双塘村大冚 详见宗地图 1

#### 第二条 设施农业用地情况

甲方将其享有集体土地所有权（或国有土地承包经营权）的土地（四至为：东至5号塘，南至里汾山边地，西至西灌渠，北至西灌区），地力等级为1，共（大写）亩（小写1.948）以转包流转（转包、出租、转让、互换等）方式提供给乙方使用。详见宗地图 2

用地时间从2021年10月1日起至2026年9月30日止。

涉及使用永久基本农田1亩，县级自然资源部门同意使用永久基本农田的文件编号为：1。永久基本农田补划方案编制及补划落实相关费用由1承担。

设施农业用地涉及地类面积明细表

类型	用途	使用永久基本农田面积（亩）	设施农业用地原地类面积（亩）								
			耕地	水田	园地	林地	养殖坑塘	其他农用地	未利用地	建设用地	
生产设施用地	工厂化养殖场所	/	/	/	/	/	/	/	1.813	/	/
辅助设施用地	临时储存用房	/	/	/	/	/	/	/	0.136	/	/

第三条 土地交付标准、支付款项及要求

甲方应于 2021 年 10 月 1 日前将土地交付给乙方使用，交付标准为 现状。

乙方应于 2021 年 10 月 1 日前支付 300 市斤公粮稻谷作为协议定金，并于每年 7 月 30 日前分 1 次，按 300 市斤公粮稻谷/亩，合计 584.4 市斤公粮稻谷（大写 伍佰捌拾肆点肆市斤）价款支付给甲方。甲方出具书面收执，所交定金可在最后一年的流转价款中抵扣。（备注：所有费用已算进土地租金中，按照土地租赁协议约定执行）。

#### 第四条 耕地耕作层剥离再利用要求及期限

乙方使用设施农业用地涉及破坏耕地耕作层的，应在2026年9月30日前组织开展耕作层剥离再利用工作，具体再利用方向乙方需与乡镇政府（街道办）商定，相关费用由乙方承担。

#### 第五条 土地恢复要求及期限

设施农业用地不再使用的，必须恢复原用途（原用途为耕地的必须恢复为耕地且不得低于原二级地类）。乡镇政府（街道办）综合考虑当地补充开发耕地、耕地提质改造等土地整治项目及设施拆除成本核定的土地恢复费用为人民币（大写叁万陆仟叁佰陆拾捌元（小写36368元）。乙方承诺在2026年9月30日前将土地恢复为原用途，土地恢复费用由乙方承担。乙方完成土地恢复后，向乡镇政府（街道办）提出验收申请，乡镇政府（街道办）应于接受申请后二十日之内协调有关部门开展土地恢复验收工作。若乙方未能履行土地恢复义务的，也可由乡镇政府（街道办）代为恢复，乙方支付土地恢复费用。

设施农业用地到期后不改变农业用途并循环利用的，地上农业设施归于农村集体经济组织统一管理；转为非农建设用途的，按规定办理建设用地手续。

#### 第六条 双方权利和义务

（一）甲方的权利和义务：

- 1.享有按时收取流转价款的权利；
- 2.该土地被依法征用、占用的，有权依法获得相应的补

偿；

3.不得干涉和破坏乙方的生产和经营。

4.其他.....。

(二)乙方的权利和义务:

1.享有该土地的生产经营使用及产品处置收益权;

2.不得改变该土地的农业用途,不得用于非农建设;

3.保护和合理利用土地,不得给该土地造成永久性损坏,特别是不得破坏优质耕地和永久基本农田。

4.生态环境应符合国家和有关部门要求;

5.该土地被依法征用、占用的,有权依法获得相应的青苗及乙方建设的设施(建筑物)补偿;

6.落实土地恢复要求;

7.涉及耕地耕作层破坏的,需落实耕作层剥离再利用要求;

8.农业设施建设须符合建设安全、生物防疫、生态环保等要求,并通过建设工程监理等方式落实安全生产责任;

9.其他.....。

#### 第七条 违约责任

(一)乙方应按时足额向甲方支付土地使用价款,逾期一日应向甲方支付应付款的0.1%作为滞纳金。逾期90日视为乙方单方面违约,甲方有权收回该土地使用权,以及没收合同定金、乙方已有投资、地上物等。

(二)乙方设施农业用地涉及破坏耕作层而未尽耕作层剥离再利用义务的,擅自改变该土地用途或者不合理使用土

地造成土地永久损坏的，经国家有关部门鉴定确认后，应承担土地功能恢复责任和相关法律责任。无法全部恢复的，乙方承担赔偿责任和相关法律责任，甲方有权收回土地经营权以及没收合同定金、乙方已有投资、地上物等。

（三）甲方应按时向乙方交付土地，逾期一日甲方应向乙方支付流转价款的0.1%作为滞纳金。逾期90日视为甲方单方面违约，乙方可以解除本合同，甲方应双倍返还乙方所交定金，给乙方造成实际损失的，甲方还应承担赔偿责任。

（四）甲方擅自干涉和破坏乙方生产经营，使乙方无法进行正常的生产经营活动的，乙方有权解除合同，甲方应双倍返还乙方所交定金，给乙方造成实际损失的，甲方还应承担赔偿责任。

#### 第八条 争议解决

甲乙双方履行本协议过程中发生纠纷的，应有乡镇政府（街道办）组织调解，调解不成的，采取以下第二种方式解决方式：

（一）向\_\_\_\_\_农村土地承包调解仲裁委员会申请仲裁；

（二）向增城区人民法院申请诉讼。

#### 第九条 附则

本协议如有未尽事宜，经双方平等协商后，可以对本协议进行补充和修改，补充和修改的内容作为本协议的组成部分，具有与本协议同等的法律效力。

本协议自2021年10月18日起生效，一式五份，甲乙

双方各一份、乡镇政府（街道办）三份。

甲方：



(签字盖章)



乙方：



(签字盖章)

签订日期： \_\_\_\_\_年\_\_\_\_月\_\_\_\_日

双塘村

附：补充协议或协议修改内容

甲方： (签字盖章)

乙方： (签字盖章)

年 月 日



## 宗地图 1

### 项目宗地图

不低于 1:2000 勘测定界图

(贴图件处)

#### 说明:

1.项目用地宗地图应采用最新年度土地利用现状图(局部)。图面顶端为图件名称和 1:10000 标准分幅图图幅号,左下角或左上角空白处加注图例,右下角加注主要坐标点坐标。底端左下角空白处加注制图员和制图日期,底端右下角空白处加盖区级自然资源行政主管部门公章及盖章日期。

2.项目用地红线坐标采用最新年度土地变更调查数据成果、国土空间规划数据库统一的技术标准,采用 2000 国家大地坐标,高斯克吕格投影方式,3 度分带(中央经线分别为  $111^{\circ}$ 、 $114^{\circ}$ 、 $117^{\circ}$ )。

## 宗地图 2

### 农业设施宗地图

不低于 1:2000 勘测定界图

(贴图件处)

说明:

1.农业设施宗地图应采用最新年度土地利用现状图(局部)。图面顶端为图件名称和 1:10000 标准分幅图图幅号,左下角或左上角空白处加注图例,右下角加注主要坐标点坐标。底端左下角空白处加注制图员和制图日期,底端右下角空白处加盖区级自然资源行政主管部门公章及盖章日期。

2.项目用地红线坐标采用最新年度土地变更调查数据成果、国土空间规划数据库统一的技术标准,采用 2000 国家大地坐标,高斯克吕格投影方式,3 度分带(中央经线分别为 111°、114°、117°)。

# 增城西福泉循环水养殖示范基地农业设施宗地图

1: 10000图幅号: F49G015091

**红线范围用地面积: 1298.86平方米 合1.948亩**  
**土地坐落: 中新镇双塘村大田**  
**2018年土地利用现状情况如下:**

2018年土地利用现状地类表					
单位: 平方米					
三大类	土地利用现状分类				面积
	一级类		二级类		
	类别编码	类别名称	类别编码	类别名称	
农用地	12	其它土地	122	设施农用地	1298.86
(土地利用现状地类面积根据2018年1:2000广州市土地利用现状图计算)					

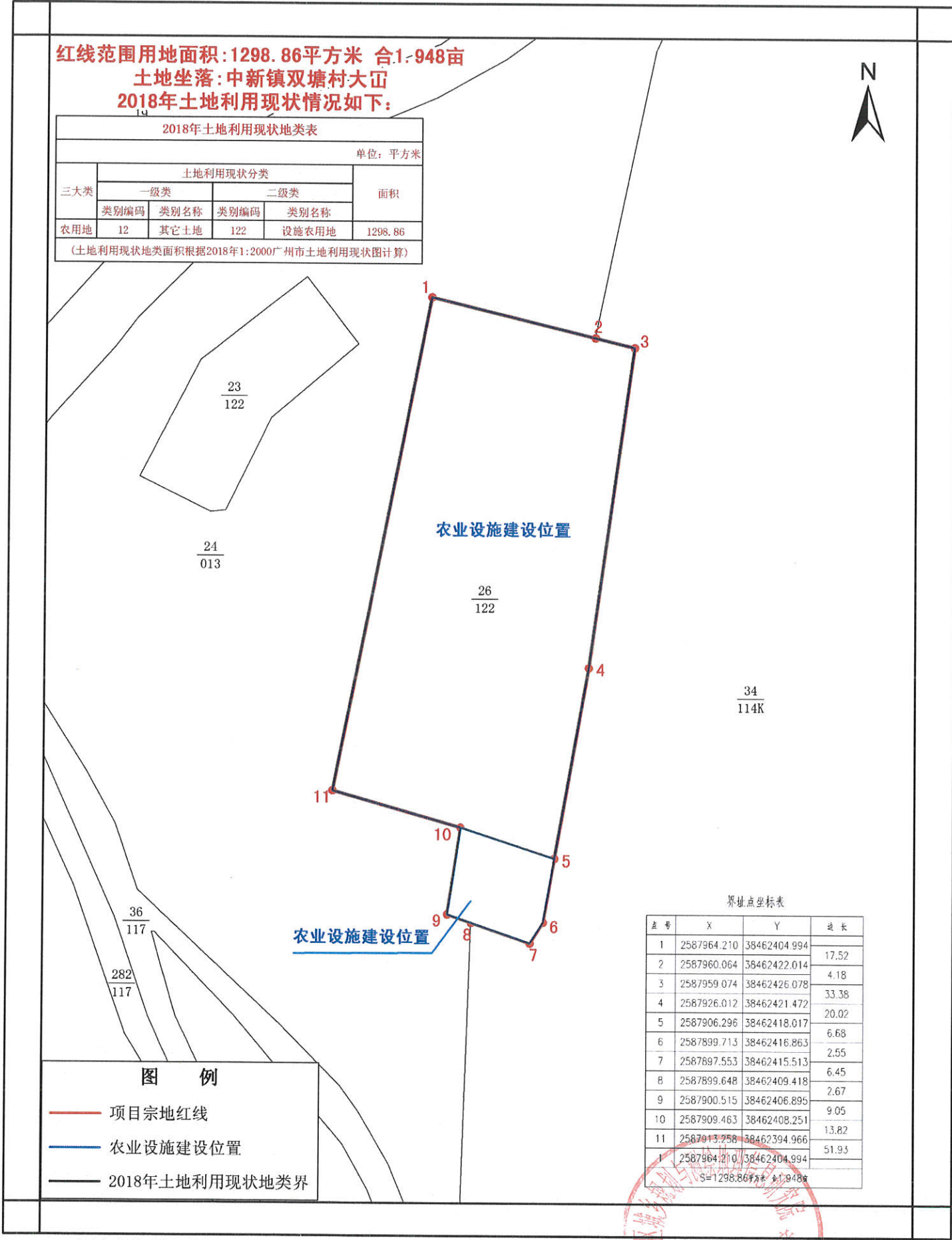

界址点坐标表

点号	X	Y	边长
1	2587964.210	38462404.994	17.52
2	2587960.064	38462422.014	4.18
3	2587959.074	38462426.078	33.38
4	2587926.012	38462421.472	20.02
5	2587906.296	38462418.017	6.68
6	2587899.713	38462416.863	2.55
7	2587897.553	38462415.513	6.45
8	2587899.648	38462409.418	2.67
9	2587900.515	38462406.895	9.05
10	2587909.463	38462408.251	13.82
11	2587913.258	38462394.966	51.93
1	2587964.210	38462404.994	S=1298.86平方米 合1.948亩

图 例	
	项目宗地红线
	农业设施建设位置
	2018年土地利用现状地类界

2000国家大地坐标系  
 制图员: 黄琬雯  
 制图日期: 2020年8月31日

广州市增城区城乡规划与测绘地理信息研究院 制  
 盖章日期: 2020年8月31日

# 增城西福泉循环水养殖示范基地农业设施宗地图(生产设施)

1: 10000图幅号: F49G015091

**红线范围用地面积: 1208.45平方米 合1.813亩**  
**土地坐落: 中新镇双塘村大田**  
**2018年土地利用现状情况如下:**



2018年土地利用现状地类表					
土地利用现状分类					单位: 平方米
三大类	一级类		二级类		面积
	类别编码	类别名称	类别编码	类别名称	
农用地	12	其它土地	122	设施农用地	1208.45

(土地利用现状地类面积根据2018年1:2000广州市土地利用现状图计算)

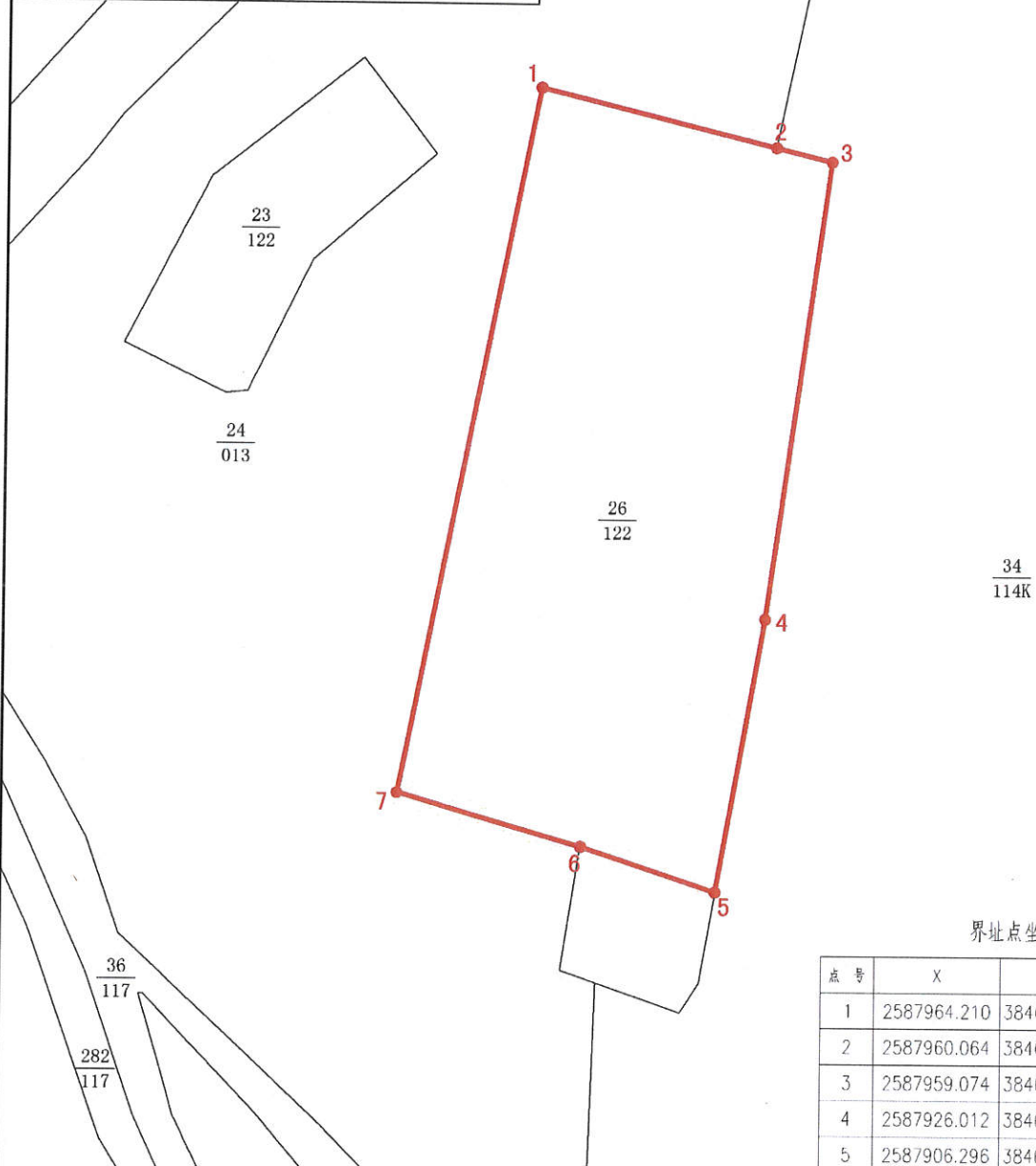

界址点坐标表

点号	X	Y	边长
1	2587964.210	38462404.994	17.52
2	2587960.064	38462422.014	4.18
3	2587959.074	38462426.078	33.38
4	2587926.012	38462421.472	20.02
5	2587906.296	38462418.017	10.27
6	2587909.463	38462408.251	13.82
7	2587913.258	38462394.966	51.93
1	2587964.210	38462404.994	

S=1208.45平方米 合1.813亩

## 图例

- 农业设施宗地红线
- 2018年土地利用现状地类界

# 增城西福泉循环水养殖示范基地农业设施宗地图(附属设施)

1: 10000图幅号: F49G015091

$\frac{36}{117}$  红线范围用地面积: 90.41平方米 合0.136亩  
土地坐落: 中新镇双塘村大冚  
2018年土地利用现状情况如下:

2018年土地利用现状地类表

单位: 平方米

三大类	土地利用现状分类				面积
	一级类		二级类		
	类别编码	类别名称	类别编码	类别名称	
农用地	12	其它土地	122	设施农用地	90.41

(土地利用现状地类面积根据2018年1:2000广州市土地利用现状图计算)



$\frac{26}{122}$

$\frac{24}{013}$

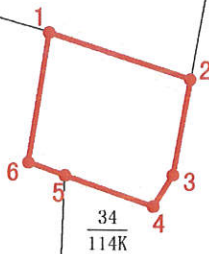

$\frac{36}{117}$

$\frac{34}{114K}$

$\frac{239}{031}$

$\frac{25}{033}$

## 图例

- 农业设施宗地红线
- 2018年土地利用现状地类界

界址点坐标表

点号	X	Y	边长
1	2587909.463	38462408.251	
2	2587906.296	38462418.017	10.27
3	2587899.713	38462416.863	6.68
4	2587897.553	38462415.513	2.55
5	2587899.648	38462409.418	6.45
6	2587900.515	38462406.895	2.67
1	2587909.463	38462408.251	9.05
S=90.41平方米 合0.136亩			

2000国家大地坐标系  
制图员: 黄琬雯  
制图日期: 2020年8月31日

广州市增城区城乡规与测绘地理信息研究院 制  
盖章日期: 2020年8月31日

